limours magazine

#195 | mars 2024

La forêt, patrimoine essentiel

Réunion publique, 9 mars (p. 13)

- Actu [p. 6 - 9]
- Budget communal 2024 [p. 10 à 12]
- Développement durable [p. 13]

Un grand humaniste nous a quittés

Le 17 septembre 1981, dans un discours enflammé de plus de deux heures, tenu devant l'Assemblée Nationale, Robert Badinter déclarait : *« J'ai l'honneur, au nom du gouvernement de la République, de demander à l'Assemblée Nationale l'abolition de la peine de mort en France… »*

La loi « portant abolition de la peine de mort » est promulguée le 9 octobre 1981, après avoir été adoptée par les députés et les sénateurs.

Il faudra attendre février 2007, pour que **la loi constitutionnelle relative à l'interdiction de la peine de mort soit inscrite dans la Constitution** par le Parlement. Robert Badinter déclarera alors : *« La peine de mort est vouée à disparaître de ce monde comme la torture, parce qu'elle est une honte pour l'humanité. Jamais, nulle part, elle n'a fait reculer la criminalité sanglante »…*

Notre pays s'est trouvé grandi en abolissant la peine capitale car les droits humains sont universels.

Les questions de société sont à la croisée de la sphère privée et de la sphère publique. L'euthanasie, le mariage gay, le droit à l'avortement, l'immigration, l'éducation, le changement climatique, l'intelligence artificielle et bien d'autres, sont des sujets qu'il appartient à chaque citoyen de s'approprier. Ils ne sont pas l'apanage de certains partis politiques.

Ces sujets ont le mérite de toujours faire débat et c'est ce qui en fait la richesse. Gardons-nous cependant des amalgames.

Après l'attaque de Charlie Hebdo, Robert Badinter écrivait *« ces journalistes-là sont morts pour nos libertés qu'ils ont toujours défendues. Sachons nous en souvenir. Ce n'est pas par des lois et des juridictions d'exception qu'on défend la liberté contre ses ennemis. Ce serait là un piège que l'histoire a déjà tendu aux démocraties. Celles qui y ont cédé n'ont rien gagné en efficacité répressive, mais beaucoup perdu en termes de liberté et parfois d'honneur. »*

Afin de rendre hommage à toutes les victimes du terrorisme, nous nous réunirons le dimanche 10 mars à 17 h 30 devant la plaque commémorative située dans le parc communal.

Soyons nombreux à venir témoigner notre reconnaissance. Par notre présence, nous ferons rentrer leur destin dans notre mémoire collective, avec une pensée particulière pour nos 42 compatriotes morts lors de la prise d'otages en Israël et pour entonner ensemble l'Hymne de la vie.

Bien sincèrement à vous,

Votre Maire,
Chantal Thiriet

Permanence de Madame le Maire sur rendez-vous
Assistante :
Cécile Takacs
01 64 91 63 76

Sommaire

3 Vie municipale
4-5 Travaux
6-9 Actu du moment
10-12 Le budget communal 2024
13 Développement durable
14-15 Retour en images
16-17 Espace culturel Michel Berger
18-19 Vie associative
21 Expressions
22-23 Infos
24 Agenda

Mairie de Limours
Place du Général de Gaulle
91470 Limours-en-Hurepoix
Tél. : 01 64 91 63 63 - Fax : 01 64 91 63 75
info@mairie-limours.fr • www.limours.fr
Mairie de Limours en Hurepoix

Horaires d'ouverture
- lundi : fermé
- mardi, mercredi et vendredi : 9 h -12 h et 14 h -17 h 30
- jeudi et samedi : 9 h -12 h

N° élu d'astreinte : 06 08 05 03 49
À ne composer qu'en cas d'urgence, jour et nuit, en dehors des heures d'ouverture de la mairie.

LIMOURS magazine #195 - mars 2024
Directeur de la publication : Chantal Thiriet
Comité de rédaction : P. Grostefan - 1er adjoint, élus et service communication • Conception graphique et mise en pages : N. Piroux • Photos : services communaux - p. 12 : istock - 2e vignette de couverture : N. Piroux - p. 19 : istock
Tirage : 3300 exemplaires • ISSN n° 1291-2948

Prochaine parution : LIMOURS magazine #196 - avril 2024
Remise des articles le 7 mars 2024

En cas de problème de distribution du magazine, merci de le signaler en mairie au 01 64 91 63 76.

Ce journal est imprimé sur un papier Condat Silk, 100 g/m², certifié PEFC 100 %, fabrication française avec usine certifiée ISO 9001, ISO 14001, EMAS et par une imprimerie certifiée IMPRIM'VERT, PEFC, ISO 14001 et ISO 26000 garantissant la réduction des impacts environnementaux liés aux activités d'imprimerie.

Vie municipale

Les séances des conseils municipaux sont retransmises en direct en suivant le lien publié sur www.limours.fr et sur les panneaux d'affichage. Les comptes-rendus détaillés sont consultables en Mairie.

Conseil municipal du 5 février 2024

1. **Approbation du procès-verbal du Conseil Municipal du 18 décembre 2023**
   Approbation à l'unanimité par 29 voix.
2. **Vote des taux d'imposition des taxes directes locales 2024**
   Approbation à l'unanimité - 25 pour, 4 abstentions - des taux d'imposition des trois taxes directes locales qui n'augmentent pas pour la 20e année consécutive.
3. **Budget Primitif 2024 de la commune de Limours**
   Approbation à l'unanimité - 25 pour, 4 abstentions - de ce budget pour un montant équilibré en recettes et en dépenses à 10 028 800 € en section de fonctionnement et à 3 596 756 € en section d'investissement, soit un budget total de 13 625 556 €.
4. **Demande de subvention FIPD (Fonds Interministériel pour la Prévention de la Délinquance) 2024 à la Préfecture de l'Essonne pour l'installation d'un système de vidéoprotection sur le territoire communal**
   Approbation à la majorité - 25 voix pour, 4 contre.
5. **Demande de subvention FIP (Fonds d'Innovation Pédagogique) 2024 au Ministère de l'Éducation Nationale pour un projet pédagogique « Espace Temps Famille » pour la maternelle des Cendrières**
   Approbation à l'unanimité - 29 voix.
6. **Modalités d'attribution et d'usage des avantages en nature aux agents**
   Approbation à l'unanimité - 29 voix - en faveur des modalités d'attribution et d'usage des avantages en nature, conformément aux textes de référence de l'URSSAF.

Chantal Thiriet,
Maire de Limours
et le Conseil municipal

vous invitent à assister à l'hommage à toutes les victimes du terrorisme **dimanche 10 mars à 17 h 30** devant la plaque commémorative au Parc communal (côté verger pédagogique).

Semaines du Développement Durable

Le programme détaillé est distribué avec ce magazine. Participez aux nombreux événements proposés !

Ateliers de l'Agora citoyenne

Les prochains ateliers se tiendront aux dates suivantes :
- **Atelier Ville durable :** samedi 9 mars à 10 h à La Grange. À l'ordre du jour, la gestion du bois communal pour la période 2024-2044 présentée par l'ONF.
- **Atelier Ville innovante :** vendredi 5 avril à 20 h 30 à La Grange.

Agora café

Vous avez envie d'échanger sur la demi-lune de la mairie avec vos élus, venez à leur rencontre aux dates et heures suivantes :
- **samedi 23 mars à 10 h 30 : réunion d'information sur l'auto-rénovation en présence de la coopérative ArchiPossible ;**
- **samedi 27 avril à 10 h 30.**

Colonies de vacances 2024

Le programme des colonies de vacances proposé par le Centre Communal d'Action Sociale pour la saison estivale 2024 est disponible sur www.mairie-limours.fr

Renseignements et inscriptions au 01 64 91 63 55

Impasse du Colombier, dernier ramassage de feuilles mortes.

Sur la mairie, affichage d'une bâche en soutien aux agriculteurs.

Dans toute la ville, entretien des massifs.

Place du Général de Gaulle, nettozage des égoûts.

À la Mairie, réalisation d'un coffrage pour sécuriser le péristyle et empêcher des chutes de matériaux occasionnées par le gel.

Orée du bois, nettoyage des terrains de pétanque.

Départementale 24 reliant le rond-point des Canaux et le hameau de Roussigny, nettoyage du cheminement piétons sur toute la longueur bordée par le bois.

Parc des sports, nettoyage et désherbage du terrain de beach volley, des abords des des terrains de tennis ainsi que des allées.

Le Studio : travaux de nettoyage en vue de réparations suite à des infiltrations d'eau.

Incivilités

Ce mois-ci, nous déplorons :

Allée aux moines, dépôt sauvage.

Bowl des Cendrières, suppression de tags.

Les travaux avancent…

La Scène

Les travaux ont débuté et les réunions de chantier permettant une coordination entre les entreprises s'enchaînent chaque semaine.
La salle de spectacles est progressivement vidée de tous les éléments qu'il faut évacuer en décharge. Actuellement, un échafaudage impressionnant a pris place dans l'intégralité du volume scénique permettant les accès en hauteur, comme en témoignent les photos.
Les services de la ville suivent ce chantier avec rigueur et attention. Un grand merci aux agents et particulièrement à la directrice des services techniques.

Le clocher Gaston d'Orléans

L'installation de l'échafaudage est en cours. C'est toujours un moment spectaculaire.

Une fois l'échafaudage installé, les travaux (réfection de la charpente, sécurisation des meulières…) commenceront, sauf intempéries, pour une durée d'environ huit à neuf mois. Coût estimé 750 000 €.
Les travaux terminés, les grilles de chantier seront retirées et l'église Saint-Pierre retrouvera son parvis après des années de fermeture.

Le pont sur le CV 8, dit pont de Pecqueuse

Malgré des dispositifs divers et variés que la commune a tenté de mettre en place depuis des mois et qui ont été arrachés ou dégradés, malgré les panneaux d'interdiction aux camions de plus de 3,5 tonnes de passer sur ce pont, force est de constater que les infractions continuaient.
La commune de Limours en accord avec celle de Pecqueuse a donc dû se résoudre à prendre une décision contraignante mais indispensable.

C'est ainsi que deux entreprises sont intervenues, l'une pour établir un rétrécissement physique de 2,3 m de large limitant de fait le passage des camions de plus de 3,5 tonnes et l'autre pour l'installation d'une signalétique, spécifique et informative. Cependant, certains camions tentent encore de passer et se voient contraints d'effectuer une manœuvre de marche arrière qui peut s'avérer dangereuse et qui les engagera pénalement en cas d'incident.

Le coût global de cette réalisation, liée uniquement au non-respect du Code de la route par quelques chauffeurs de camion peu scrupuleux, s'élève pour la ville à 20 000 €.
La commune a été contrainte de prendre cette décision car elle doit être garante de la sécurité des nombreux promeneurs et cyclistes qui utilisent la Véloscénie, dont le tracé passe sous ce pont menacé d'effondrement par le passage de lourds camions comme nous avons pu régulièrement le constater.

La mare du Cormier

La mare du Cormier, propriété communale depuis 1869, a été vidée et une grande partie du Myriophylle du Brésil a été enlevée. La terre (vase) en fond de mare étant non polluée (analyse en laboratoire effectuée), une infime partie a été évacuée sur le haut du Parc des Sports. Vingt-neuf tonnes de Myriophylle mouillé (d'où le poids) ont quant à elles été transportées dans une entreprise locale, spécialisée dans le recyclage des déchets verts. Cette plante aquatique devient inerte une fois asséchée.

Quarante kilos de poissons, représentant plusieurs espèces, ont été pêchés par une pêcherie de l'Eure (cf. Limours magazine # 193). Après avoir passé quelques jours sous surveillance, ils seront remis à l'eau dans un autre étang.

Que va-t-il se passer désormais ?

Il reste une hauteur importante de vase liquide, impossible à transporter par camion actuellement. Il va donc falloir attendre que ces boues s'assèchent.
En attendant l'été, un relevé de géomètre va permettre un calcul précis du fil d'eau de la pente pour installer une canalisation en PVC nécessaire afin de by-passer les eaux de pluie reliant l'exutoire d'entrée dans la mare à celui de sortie.
Après l'été, les boues seront évacuées. Nous verrons alors enfin le fond de la mare et la façon d'aborder la suite quant à son remplissage.

Atelier Ville collaborative de l'Agora citoyenne

L'objectif de ces ateliers est de faire participer les habitants au devenir de leur ville, de leur permettre de mieux comprendre les enjeux et contraintes auxquels sont confrontés les élus, et de s'exprimer.
Le 13 février, deux sujets importants étaient à l'ordre du jour et une quarantaine de personnes ont répondu présent.

Orientation d'Aménagement et de Programmation OAP Porte Sud

Le projet de 90 logements, dont 20 logements locatifs aidés, toujours d'actualité, et l'aménagement du rond-point d'entrée de ville ont été présentés : un lotissement basé sur des traversées en liaison douce, une entrée de ville paysagée, un rond-point adapté matérialisant une entrée en agglomération.
Le ruissellement des eaux de pluie qui actuellement inondent parfois les riverains de ce champ a fait l'objet d'échanges permettant de mieux comprendre comment elles seront traitées lors de cet aménagement.
Malgré le contexte immobilier national dégradé, l'aménageur Cogedim reste déterminé à lancer la commercialisation des lots en 2024, tout en donnant la priorité aux Limouriens. La date retenue sera communiquée dès que nous en aurons connaissance.

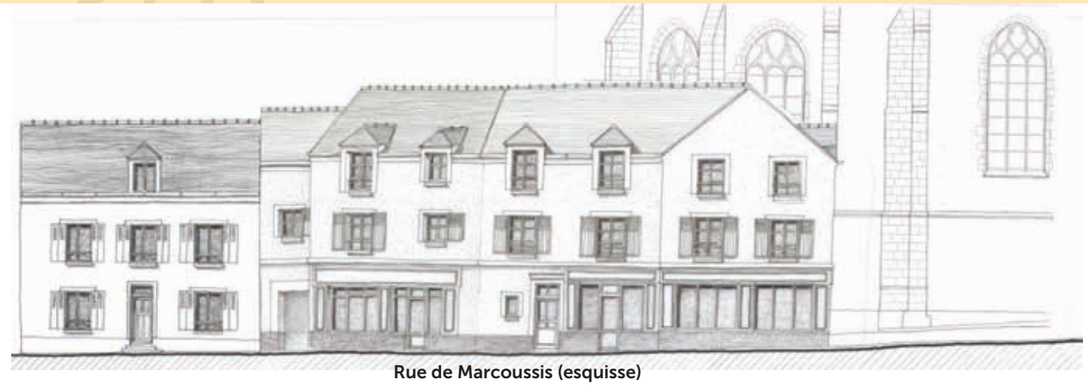

Rue de Marcoussis (esquisse)

L'OAP Cœur de Ville

Le bâtiment vieillissant de l'ancienne police municipale va prochainement être démoli. En temps masqué, un travail de réflexion s'est engagé avec l'architecte de la ville ce qui a permis, le 13 février, de projeter une 1re esquisse de ce que pourrait être le cœur de ville dans les années qui viennent.
En même temps, il est nécessaire de trouver les solutions pour les poubelles du marché ainsi que le lieu de stockage du matériel du marché forain.

Le terrain dénommé secteur B sur le plan ci-contre, rue du Clarisse, verra l'agencement de trois maisons dont la longère actuelle (propriété communale) ainsi qu'une dizaine de places de parking.
Tout est affaire de projection et de planification dans le temps. C'est pour cela que la commune fait l'acquisition de parcelles foncières, quand elle en connaît l'intérêt à moyen ou long terme. Les élus appliquent la formule d'Emile de Girardin ; *« Gouverner c'est prévoir »*.
Pour permettre les réalisations évoquées, il est nécessaire de faire évoluer le Plan Local d'Urbanisme (PLU).
Cinq modifications sont à effectuer :

- Adapter la zone 2AUB, projet porte Sud ;
- Caler réglementairement le détail du projet Cœur de ville ;
- Rendre possible le projet d'extension de l'entreprise Thalès ;
- Ajuster le règlement de la zone UB1a pour autoriser les implantations à l'alignement ;
- Simplifier et préciser la rédaction de certains articles afin de limiter les interprétations…

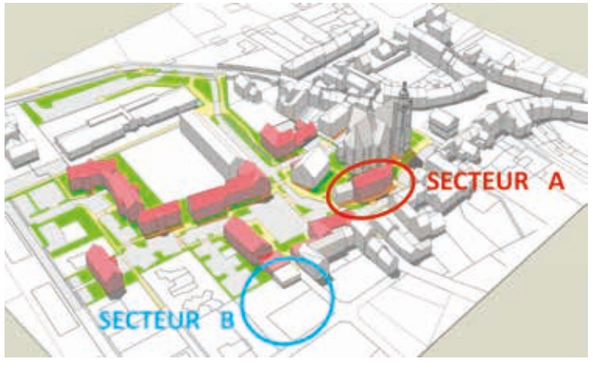

La prochaine réunion publique Ville Durable, le 9 mars, sera consacrée à l'aménagement du bois communal pour les 20 ans à venir.
Tous ces ateliers vous permettent d'être associés aux décisions qui concernent notre ville.

Le Budget primitif 2024

La préparation du budget communal s'est déroulée dans un contexte difficile, marqué par :

- une **inflation de 4,9 %** sur 2023, (source INSEE) ;
- une **hausse sans précédent des coûts de l'énergie**, qui s'est traduite par une **augmentation de 491 000 €** pour la commune en 2023 et devrait perdurer en 2024 ;
- **l'augmentation** (tout à fait légitime) **du point d'indice des fonctionnaires et du SMIC** décidée par le Gouvernement, qui s'est traduite par une augmentation de 36 700 € pour 2023 et de 47 000 € supplémentaires à venir pour 2024 ;
- **une augmentation de 700 % du budget assurance**, suite au sinistre de La Scène.

Compte tenu de ce contexte, bon nombre de collectivités font le choix d'augmenter les taux d'imposition communaux, ce n'est pas le cas pour les élus de la majorité de Limours, qui s'y refusent, surtout dans le contexte difficile que rencontrent les ménages.

Projet du bâtiment des vestiaires du Parc des sports

Zéro augmentation des impôts pour 2024 sur la part communale

Le budget primitif de la commune a été voté lors du Conseil Municipal du 5 février 2024.

Il se décompose en deux parties : une section de fonctionnement et une section d'investissement. Chacune de ces sections doit être présentée en équilibre, les recettes égalant les dépenses.

Le budget 2024 a pour objectif, malgré la baisse des dotations et la stabilité des taux communaux, de maintenir la qualité des services et de réaliser les investissements en faveur de l'amélioration du cadre de vie des Limouriens.

Les dépenses de fonctionnement permettent d'assurer le fonctionnement courant de la commune. Il s'agit en particulier :

- des salaires des agents municipaux et des charges employeur qui y sont liées. C'est le premier poste budgétaire de la commune, qui représente **58 %** du budget général ;
- des achats destinés à couvrir les besoins de fonctionnement de l'administration et des services (scolaire, crèche, périscolaire, etc.);
- des charges d'entretien des bâtiments et de gestion courante (énergie, téléphonie...), prestataires, assurances... ;
- les subventions au CCAS et aux associations....

Les dépenses d'investissement permettent d'améliorer le patrimoine de la commune. Il s'agit en particulier :

- de la construction de nouvelles infrastructures, (tribunes...) ;
- de l'entretien du patrimoine (l'église, toiture multi accueil, mairie...) ;
- de l'acquisition de terrains ou de locaux...

Section de fonctionnement : 10 028 800 €

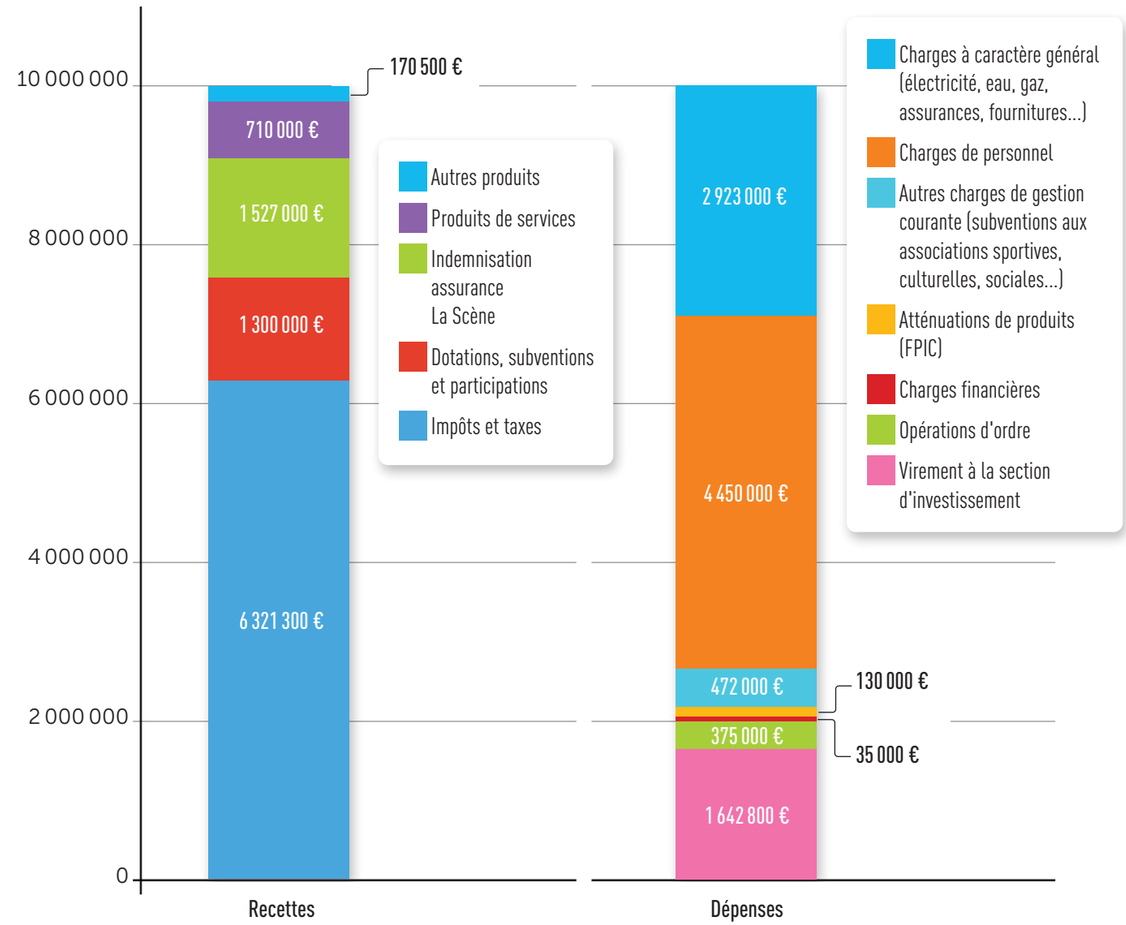

Les dotations de l'État

Comme le montre la « barre » des recettes, la commune est dépendante des dotations versées par l'État. La commune bénéficie de la Dotation Globale de Fonctionnement (DGF), elle-même composée de la Dotation Forfaitaire et de la Dotation de Solidarité Rurale. Cela représente 500 000 € sur les 1 300 000 € du chapitre « dotations, subventions et participations ».

Service communal : restauration scolaire.

Section d'investissement : 3 596 700 €

La Scène	1 689 000 €	Travaux de réhabilitation La Scène suite à l'incendie
Eglise	337 000 €	Complément pour poursuite des travaux de rénovation du clocher de l'Église
Démolition de l'ancienne PM	300 000 €	Travaux de démolition de l'ancienne Police Municipale, dans le cadre du projet Cœur de Ville
Travaux des vestiaires du Parc des Sports	200 000 €	Complément pour la poursuite des travaux pour la construction des vestiaires du Parc des Sports
Voiries	170 000 €	Travaux de voirie rue Maurice Béné et rue du Couvent
Hôtel de ville	30 000 €	Complément pour la poursuite des travaux de rénovation de la façade et de la toiture de la mairie
Basket 3 x 3	56 000 €	Travaux de construction d'un terrain de basket 3 x 3 au niveau de l'orée du bois
Vidéoprotection	60 000 €	Complément pour initier une 1re tranche de travaux de vidéoprotection sur les entrées/sorties de ville et quelques lieux identifiés
Photovoltaïque	40 000 €	Pose de panneaux photovoltaïques sur le toit de l'école maternelle Herriot
Investissements structurels	352 000 €	Travaux pour l'entretien des espaces verts, des bâtiments communaux, du parc automobile...

Recettes d'investissement

Autofinancement : il est conséquent cette année car il comprend l'indemnisation de l'assurance concernant le sinistre de La Scène.

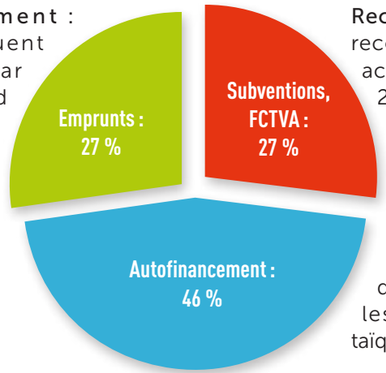

Recettes d'investissement : afin de limiter le recours à l'emprunt, la commune recherche activement les subventions. Pour le budget 2024, 289 000 € de subventions sont prévus, notamment la Dotation de Soutien à l'Investissement Local (DSIL) pour l'opération de La Scène, le solde du Contrat d'Aménagement Régional pour le clocher de l'Eglise et la DETR pour les panneaux photovoltaïques.

Subventions

La commune favorise le dynamisme local en accordant des subventions aux associations et au CCAS (Centre Communal d'Action Sociale).

Catégorie	Montant des subventions
Social (dont CCAS)	210 572 €
Culture	39 620 €
Sport	36 300 €
Education	15 874 €
Divers (JSP, ACAL, Comités des fêtes...)	17 210 €

Projet d'aménagement forestier 2024-2044 : enjeux et équilibres

Les forêts absorbent chaque année près de 2 milliards de tonnes de dioxyde de carbone, soit 5 % des gaz à effet de serre émis à l'échelle mondiale. C'est loin d'être négligeable.

Les forêts jouent donc un rôle de premier plan dans le développement durable. **La forêt de Limours est un maillon de cette chaîne.** Il est important d'en prendre soin, tout particulièrement pour les générations futures.

Afin de mieux comprendre, les raisons pour lesquelles la commune a signé une convention d'aménagement avec l'ONF concernant le bois communal pour les 20 ans à venir, une réunion publique vous est proposée, le **samedi 9 mars à 10 h à La Grange**. Deux agents de l'ONF, passionnants et passionnés animeront cette matinée.

Lors de ce rendez-vous, ouvert à tous, petits et grands, grâce à une projection, vous découvrirez :

- les essences d'arbres qui composent notre forêt ;
- l'impact du changement climatique sur les arbres ;
- l'état sanitaire des arbres, dont la maladie de l'encre sur les châtaigniers ;
- ce qu'est la « surface terrière » et pourquoi la nôtre est trop élevée ;
- la structure et l'importance de la régénération de la forêt ;
- le travail à effectuer sur les 20 ans à venir...

L'aménagement, plan de gestion sur une durée de 20 ans, prend en compte l'équilibre des fonctions économiques, écologiques et sociales de la forêt.

Faisons nôtre ce que disait Pierre Jakez Helias : *« la sagesse de la terre est une complicité totale entre l'homme et son environnement »*.

Mercredi 24 janvier à La Grange, vœux aux commerçants et acteurs de la vie économique.

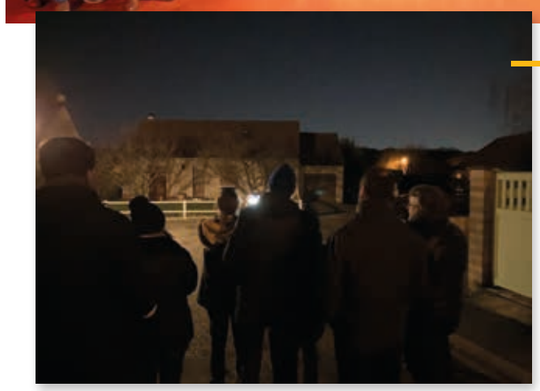

Vendredi 26 janvier, quartier Ouest, balade thermographique organisée, pour les personnes inscrites, en partenariat avec les experts de l'ALEC.

Samedi 27 janvier à La Grange, théâtre : *J'aime beaucoup ce que vous faites* par le théâtre des 7 chênes.

Dimanche 28 janvier à La Grange, retransmission de la finale de l'Euro de handball.

Mercredi 31 janvier à la mairie, remise des médailles du travail. Félicitations aux 17 récipiendaires.

Vendredi 2 février, école élémentaire Les Cendrières, vente de crêpes par les parents d'élèves au portail.

Jeudis 1er et 8 février à La Grange, comédie musicale *Je veux apprendre* par les élèves de l'élémentaire Cendrières.

Dimanche 4 février au Studio, « Et si on jouait ? » Spécial jeux de cartes.

Vendredi 9 février, école élémentaire Herriot, goûter au portail.

Vacances d'hiver, les jeunes ont pleinement profité des nombreuses activités proposées au Pass'sport jeunes !

Lundi 12 février à La Grange, atelier de l'Agora citoyenne « Ville collaborative ».

Bibliothèque municipale

Place Aristide Briand - 01 64 91 19 08
www.bibliothèque-limours.net
bibliotheque@mairie-limours.fr

Exposition

Objectifs de développement durable : 17 objectifs pour changer le monde.

Du 1er au 16 mars

Les Objectifs de développement durable (ODD) ont été adoptés par l'Organisation des Nations unies.

Ils constituent l'Agenda 2030, qui associe à chaque objectif des cibles à atteindre à l'horizon 2030, en vue d'« éradiquer la pauvreté, protéger la planète et garantir la prospérité pour tous ».

L'exposition présente les enjeux environnementaux et sociaux du monde d'aujourd'hui et des solutions qui feront le monde de demain. Résolument axées sur le respect de la diversité des êtres humains et des richesses naturelles, ces affiches présentent une sélection de photographies accompagnées de textes pédagogiques.

Exposition réalisée par GoodPlanet et prêtée par la Médiathèque départementale de l'Essonne.

→ **Tout public - Entrée libre aux horaires d'ouverture de la bibliothèque.**

Dessine-moi un portrait

Mercredis 6 et 20 mars après-midi

Dans le cadre du 29e Festival du Méli-Mélo, la Bibliothèque municipale accueille les artistes de l'association des Peintres et Sculpteurs de Palaiseau pour deux séances de portraits.

Venez-vous faire « croquer » pendant vingt minutes puis repartez avec votre portrait.

→ **Gratuit - Inscriptions indispensables à la bibliothèque.**

Heure du conte

«Et si, et si, et si...»

Mercredi 27 mars à 16 h

Par les conteuses des Amis de la bibliothèque.

Et si le soleil ne brillait plus...
Et si la pluie ne tombait plus...
Et si le vent ne soufflait plus...
La petite fleur pousserait-elle encore ?

→ **Entrée libre à partir de 4 ans.**

Retour en images

24 janvier, inauguration de l'exposition des Jeux Olympiques d'été en présence de Philippe Omnès (champion olympique de fleuret 1992), Sandra Dimbour, Limourienne (3 fois sélectionnée pour les jeux en badminton) et Delphine Réau (médaille d'argent aux Jeux olympiques de Sydney en 2000 et de bronze à Londres en 2012 de tir en fosse).

27 janvier, rencontre et atelier manga avec Sourya, l'auteur de la série *Talli, fille de la lune* et les collégiens de Limours

Exposition

Du lundi 4 au vendredi 8 mars

Exposition/atelier MuMo x Centre Pompidou

Le MuMo x s'installe à Limours sur le parvis du Studio. Dans le cadre de l'olympiade culturelle 2024, du lundi 4 au vendredi 8 mars, le MuMo x Centre Pompidou présentera à Limours une exposition intitulée « Être(s) Vivant(s) ». Installé sur le parking du Studio, le MuMo x Centre Pompidou accueillera chaque jour 3 à 4 classes sur une plage horaire allant de 8 h 45 à 17 h 15. Le MuMo x Centre Pompidou accueillera également sur cette temporalité des groupes d'adultes ou de familles.

Les ateliers se dérouleront en deux temps : visite de l'exposition puis réalisation, par les participants, d'œuvres en lien avec l'exposition.

Les œuvres ainsi réalisées seront exposées dans l'espace extérieur du Mumo x et cet espace ainsi que le musée seront ouverts au public les mardi 5 et vendredi 8 de 17 h à 18 h 30, ainsi que le mercredi après-midi de 14 h à 15 h 30 (inscriptions souhaitées auprès des bibliothécaires).

Ensuite, une grande partie des œuvres sera exposée à la bibliothèque, du 19 au 30 mars.

De l'art contemporain à déguster sans modération.

Une belle expérience pour notre territoire 100 % EAC !

La Forme du vermillon, František Kupka.

© Adagp, Paris, 2024.

Eloquentia, 5e édition

Grâce à une action éducative en faveur de la jeunesse, en partenariat avec le collège et le lycée et pour la cinquième année consécutive, la commune renouvelle l'expérience Eloquentia avec le dispositif « porter sa voix ».

Cela consiste en un parcours pédagogique de 20 heures, réparties en 10 séances de 2 heures, à destination d'un groupe de 9 lycéens et 9 collégiens, encadrés par des professionnels de l'éloquence.

L'objectif de ce dispositif est de permettre à des jeunes volontaires de s'initier à l'art oratoire, à la structuration du discours et la gestion du stress à l'oral.

À l'issue de cette formation, les élèves volontaires auront le privilège de restituer le fruit de leurs travaux à La Grange le 29 mai 2024.

Carnavélo

Les enfants de la crèche ne seront pas en reste. Du 11 au 15 mars, l'équipe du multi accueil organise une semaine carnavalesque : chaque jour une couleur de vêtement, des réalisations de masques et de chapeaux, des dégustations de crêpes beignets et autres bugnes, le tout en musique : de quoi se préparer à participer aussi le samedi à l'aventure du carnavélo .

Méli-Mélo 2024

Le programme détaillé est distribué dans vos boîtes aux lettres. Temps fort du festival : concert de variété française du groupe O c'est nous.
www.melimelo91.fr

Les Jeunes Sapeurs-Pompiers de Limours

Les JSP s'engagent avec détermination et passion dans leur formation. Depuis septembre 2023, 21 jeunes ont l'opportunité d'apprendre les valeurs des héros du quotidien, encadrés par des pompiers expérimentés qui souhaitent transmettre leur savoir-faire et savoir-être.
Chaque samedi, ils ont l'occasion d'acquérir des connaissances théoriques sur les gestes qui sauvent et les techniques d'approche de feux. En plus de la formation théorique, les jeunes sont également soumis au défi, physiquement et mentalement.
Par exemple, cette année, ils ont participé à un escape game qui a mis à l'épreuve leur force, leur adresse, leur équilibre, leur réflexion et leur esprit d'entraide.
Ils ont également parcouru plus de 17 km lors d'une excursion à Paris, où chaque jeune avait pour mission d'orienter le groupe ou de faire un court exposé sur un lieu touristique.
Les JSP de Limours ont par ailleurs montré leur talent lors des cross départementaux de l'Essonne. Nos jeunes encadrants juniors (JSP4 l'année dernière, volontaires au centre de secours de Limours cette année) ont même réalisé un triplé sur le podium lors de l'événement à Fontenay-lès-Briis.
De plus, 9 JSP ont eu l'opportunité de participer au cross régional de Châteauroux, le 3 février, démontrant ainsi leur détermination et leurs efforts. Nous sommes extrêmement fiers de leurs résultats et de leur participation au classement général du département de l'Essonne. Ils ont obtenu de belles performances individuelles et collectives dans différentes catégories :

- Minimes : Gaspard 7e et Mehdi 19e ;
- Cadets/cadettes : Marius 32e et Eloïse 4e ;
- Juniors : Enzo 26e, Hugo 17e, Nohan 6e et Yanis 23e.

Classement Essonne :

- Minimes masculin 1er, Cadets 4e, Cadettes 5e, Juniors masculin 4e ;
- Général masculin 2e, Général féminin 4e, Général 1er.

Soutenons-les pour la préparation au cross national qui se tient à Laval le 23 mars.

Triplé de nos juniors à Fontenay-lès-Briis le 21 janvier 2024. De gauche à droite, Freddy Passefort (chef du CIS de Limours), Hugo Rua, Yanis Burgaud, Nohan Hounou et Guy Crosnier (président du conseil d'administration du SDIS).

UNC

Après l'assemblée générale de l'Union Nationale des Combattants, l'UNC, qui s'est tenue le 10 février, Roger Fougeray et le Colonel Benoît se sont vus remettre la médaille du mérite « UNC argent », des mains de Madame le Maire et de Monsieur le Sénateur.

L'UNC est la plus ancienne association du territoire. Les membres vieillissent et l'**UNC recrute**. Il n'est pas nécessaire d'être militaire ou ancien militaire. Il est important d'avoir l'envie de transmettre l'histoire. Le travail de mémoire est indispensable auprès des jeunes générations.
Rejoignez-nous pour que continue de vivre notre belle devise, « tous unis, comme au front ».
Contact : 01 64 91 13 92 ou cliffordgiblin@free.fr

Depuis plus de vingt ans, l'Union Nationale des Combattants se bat pour que les soldats français qui ont servi en Algérie entre juillet 1962 et juillet 1964, puissent prétendre à la carte du combattant.
Ce n'est pas une carte du combattant d'Algérie, mais la carte du combattant OPEX relative à la présence militaire dans un pays indépendant.
Cette reconnaissance, effective au 1er janvier 2019, ouvre les droits suivants :

- pension d'ancien combattant ;
- une demi-part pour l'imposition à partir de la 74e année ;
- une demi-part dont la veuve peut bénéficier si l'ancien combattant en a bénéficié un an avant son décès.

Pour constituer votre dossier, contactez l'UNC de Limours : Clifford Giblin 06 17 52 57 81 ou Vincent Benoît 06 14 89 08 25

Les Amis de la Bibliothèque

Activités en mars

À la Bibliothèque municipale

- Atelier formation aux racontages n° 2
  Samedi 2 mars de 9 h à 12 h.
- Club de lecture
  Débat sur *Le pays de la liberté* de Ken Follett.
  Samedi 9 mars à 16 h.
- « Bébékili »
  Des histoires lues aux plus petits, de 0 à 3 ans, accompagnés de leurs parents (ou grands-parents), mercredi 6 mars de 10 h à 11 h ; sur inscription à la bibliothèque.
- Heure du conte, racontages
  « Et si, et si, et si… », mercredi 27 mars à 16 h.

À la RPA Résidence aux Moines

Lectures
Le pourquoi du comment, lundi 25 mars à 15 h.
L'insoutenable légèreté de l'être de Milan Kundera.
Le roman déroule l'histoire amoureuse d'intellectuels et d'artistes pendant le Printemps de Prague et l'invasion soviétique en août 1968.

Carrefour des solidarités

Samedi 9 mars de 9 h à 17 h, braderie solidaire
Venez chiner pour une bonne cause avec vos amis. Vous y trouverez : petits meubles, poussettes, vaisselle, vêtements, chaussures, jouets, lampes, sacs, etc.
Vous pouvez faire un don, qui ouvre droit à une réduction d'impôts (66 % du montant du versement). Merci de privilégier HelloAsso qui permet d'obtenir votre reçu fiscal. Lien sur le site internet en cliquant sur « Faire un don/Adhérer ». La cotisation à HelloAsso n'est pas obligatoire. Dons en espèces ou chèques acceptés.
Un grand merci pour votre soutien.

Contact : 3 rue du Bac - Tél. 01 64 91 26 38
www.carrefourdessolidarites91.org
Courriel : carrefour-des-solidarites@wanadoo.fr

UTL

Microbiote végétal et gestion de l'azote par Benoît Alunni, directeur de recherche INRAE : introduction du cycle biogéochimique de l'azote, des besoins des plantes puis question de l'usage des engrais ; conséquences et améliorations possibles. Jeudi 14 mars à 14 h à la Grange.

La Roumanie, sœur éloignée par André Paleologue, professeur à l'institut d'enseignement supérieur des métiers de la culture : en Roumanie, les cultures occidentale et byzantine ont su s'accepter et se rapprocher. Découvrons un pays chargé d'histoire et de traditions populaires. Jeudi 28 mars à 14 h au théâtre de Bligny.

Conférence UTL, adhérents : gratuite - tarif découverte : 7€

Comité de jumelage Mali

Marc Gentilini, professeur émérite spécialiste des maladies tropicales, la présidente d'AEF Nord Sud, Gérard Lévy, association Solidarité Accompagnement des Migrants et Jacques Ryckelynck, comité de jumelage Limours/Les Molières avec Nioro du Sahel/Fégui Mali **vous invitent à partager leurs vécus avec des Africains d'ici et là-bas** dimanche 24 mars à 17 h à La Grange : « Ils sont comme nous mais ils n'ont pas le même parcours ».
Contact : J. Rycklynck 06 83 82 96, président et J.-J. Cochet 01 64 91 23 43, vice-président.

EML

Au Studio, entrée libre :

- Samedi 2 mars 2024 à partir de 20 h 30, 1re Jam session Jazz au Studio ! Backline et boissons fraîches sur place.
- Samedi 9 mars de 10 h à 12 h 30, atelier de fabrication d'instruments ouvert à tous, musiciens ou non. Nouvel instrument cette année : la flûte de pan.
- Samedi 9 mars de 14 h 30 à 17 h, concert participatif avec échange et partage gourmand autour de toutes les musiques. Ouvert à tous.

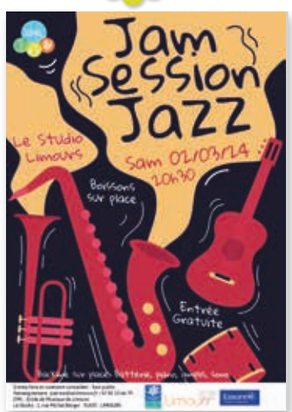

À La Grange, entrée libre :

- Samedi 9 mars à partir de 20 h 30 à La Grange, Bal folk animé par les groupes Balivernes et Grain de Phonie. Renseignements : patrice@emlimours.fr

CENTURY 21
LD Immobilier

TRANSACTION
6, Route de Chartres
91470 LIMOURS
01 64 91 14 54
ldlimours@century21.fr

7 AGENCES
TRANSACTION - LOCATION
GESTION - INVESTISSEMENT

Gestion / Location
18, Place de Général de Gaulle
91470 LIMOURS

Transaction
6, Avenue Carnot
91410 DOURDAN

Transaction
9, Rue Eugène Renault
78730 ST ARNOULT EN Y.

Transaction
28, Boulevard Nélaton
91460 MARCOUSSIS

Transaction / Gestion / Location
6-7, Place Gérard Nevers
91140 VILLEBON SUR YVETTE

Transaction
23, Boulevard Dubreuil
91400 ORSAY

PARLONS DE VOUS, PARLONS BIENS
CENTURY 21

RODENSTOCK
PARCE QUE CHAQUE ŒIL EST UNIQUE
B.I.G VISION®
LES VERRES À INTELLIGENCE BIOMÉTRIQUE

Venez réaliser gratuitement la mesure biométrique de vos yeux et vivre une expérience visuelle unique!
Chez Optique de l'église, vous offrir des conseils et une qualité sur mesure est notre priorité.

Avec le DNEye® Scanner de notre verrier Rodenstock, vos yeux sont mesurés en des milliers de points de données pour générer votre propre modèle d'œil biométrique, permettant ainsi de fabriquer vos verres en fonction de votre profil oculaire.

Sabine, Elyanna et Jade vous accueillent sur rendez-vous

Mardi au samedi 9h30-12h30 15h-19h
et le vendredi 9h30 -19h
1 place du général de gaulle à Limours
Tél : 0164910005
Mail : optiquedeleglise@orange.fr
- Nous nous déplaçons à domicile -

Alpha immo
La meilleure adresse pour changer la vôtre
ACHAT • VENTE • LOCATION • GESTION LOCATIVE

4 agences
Limours, Saint Rémy lès Chevreuse, Dourdan et Briis sous Forges

1 cabinet de gestion

Des conseillers
expérimentés et passionnés

Plus de 30 ans d'activité
et de réussite

ESTIMATION GRATUITE
Ouvert du lundi au samedi - 9h30-12h30 et 14h30-19h00 - access-immo91@orange.fr - 01 64 91 71 71
www.agence-alphaimmo.fr

Pompes Funèbres
CANO
© 01 64 91 24 83
41 rue de Chartres
91470 Limours en Hurepoix
© 01 85 87 20 33
17 rue Charles de Gaulle
91530 Saint Chéron
eMail : pf@ludoviccano.fr

CHAMBRE FUNÉRAIRE
Transfert Avant et Après Mise en Bière
Permanence Téléphonique 24/7
POMPES FUNÈBRES
Organisation d'Obsèques - Transport France et Etranger
Crémation - Démarches Administratives - Contrat Obsèques
MARBRERIE FUNÉRAIRE
Caveaux & Monuments - Gravure - Articles Funéraires
Habilitation 12-91.141

Vous souhaitez souscrire un encart publicitaire ?
Contactez le service communication par mail à info@limours.fr

Aimons Limours

Vidéo protection

Les résultats de la dernière enquête de « victimation » 2023 placent la sécurité en préoccupation numéro 2 des Franciliens, derrière la pauvreté et devant la lutte contre le chômage. Pour Frédéric Péchenard, Vice-Président en charge de l'aide aux victimes au Conseil Régional d'Île-de-France, la baisse de cette inquiétude n'est pas « stratosphérique », mais « réelle et constante ». Ainsi commence l'article paru dans le Parisien du 8 février 2024.

...*« Cette enquête, relancée tous les deux ans depuis 2001, portant sur les années 2020-2022, visait à mesurer le sentiment d'insécurité et le vécu des habitants des huit départements de la région. Elle permet, en appui des chiffres de la police et de la gendarmerie, d'avoir une vision plus fine de la délinquance et de savoir ce que veulent les Franciliens, car réalisée sur un panel de 9 000 personnes. Poser les mêmes questions depuis 2001 permet d'avoir une vision criminologique sur le long terme. Les résultats 2023 mettent en exergue un sentiment d'insécurité plutôt stable à 54 %.* ***Le recours à la vidéo protection dans les lieux publics pour lutter contre la délinquance, est plébiscité par plus de 70 % de Franciliens...*** *»*

Cette enquête régionale conforte les élus de la majorité de Limours dans leur choix d'installer sur le territoire de la commune un système de vidéo protection. Cette demande est régulièrement exprimée par les habitants et tout particulièrement lors des réunions de quartiers.

L'équipe municipale a trois objectifs principaux en matière de sûreté et de sécurité :

- **Prévention et dissuasion des passages à l'acte, diminution du nombre de faits ;**
- **Renforcement du sentiment de sécurité ;**
- **Faciliter l'identification et l'interpellation des auteurs d'infractions et d'actes de malveillance par les forces de l'ordre...**

Un diagnostic a été réalisé en collaboration avec le Groupement de Gendarmerie Départementale de l'Essonne ainsi que la brigade territoriale de Limours, étape préliminaire à la construction du projet.

Le projet vise à installer des caméras de vidéo protection aux entrées et sorties de ville et dans les lieux d'infractions ou de troubles identifiés, conformément aux préconisations issues du diagnostic.

Le montant prévisionnel de cette opération est estimé à 98 897 € HT hors frais de raccordement. Au titre du Fonds Interministériel de Prévention de la Délinquance (FIPD) la commune a sollicité une subvention, adoptée lors du Conseil Municipal du 4 février 2024. Si cette 1re tranche s'avérait satisfaisante, la commune pourrait progressivement accroître son parc de caméras dans les années à venir.

Quant à l'inquiétude, fort légitime de certains concitoyens, nous tenons à préciser **que seules les personnes habilitées et mentionnées dans l'autorisation préfectorale d'installation** peuvent, dans le cadre de leurs fonctions, visionner les images de vidéo protection à ne pas confondre avec la vidéo surveillance. Elles sont visionnées par la gendarmerie, sur commission rogatoire d'un juge.

Même si la sécurité reste l'affaire de tous, en adaptant son maintien grâce aux moyens actuels, notre environnement n'en sera que plus propice à une vie plus paisible et sereine.

Les 25 élus de la majorité municipale
Aimons Limours

Retrouvez-nous sur Aimons Limours et

Changeons de Cap

Budget 2024

Cette année encore, nous nous sommes abstenus sur le vote du budget 2024 présenté au Conseil Municipal le 5 février. **Comme l'an dernier, sans nous positionner contre les propositions, nous ne pouvons pas voter POUR ce budget puisque nous ne participons pas aux choix qui l'appuient.** Un budget contraint dans un contexte extérieur qui, il faut le reconnaître, pèse lourdement sur la gestion des communes.

Pour le fonctionnement : la masse salariale toujours contenue reste néanmoins élevée à Limours, les dépenses d'énergie et d'assurance constituent les principales augmentations et ne sont pas liées aux choix d'une politique communale mais à la situation extérieure.

Pour les investissements : on retrouve la suite des grands projets déjà prévus en 2023 comme les nouvelles tribunes du stade, la toiture du multi accueil, le clocher de l'église et l'habituelle part de voierie, indispensable.

Une bonne nouvelle, très attendue, la reconstruction de la Scène : les travaux ont enfin débuté avec la conclusion de l'assurance et concernent essentiellement le bâtiment. Pas d'infos pour l'instant sur le matériel de régie, sur une **option cinéma réactualisée**, ce qui malgré l'investissement nécessaire, permettrait une plus grande fréquentation de la salle.

La démolition de l'ancienne police municipale inaugure le programme Cœur de ville dont le projet est en cours d'actualisation.

Toujours rien sur l'ancienne gare alors que Limours Mag de février indique que plusieurs projets sont étudiés, il faudra certainement attendre que la décision soit déjà prise pour obtenir une information !

Un emprunt de 1 M€ est prévu pour équilibrer le budget mais il ne sera probablement pas lancé car remplacé par d'autres sources de financement. Lesquelles ? Nous n'avons pu le savoir... espérons qu'il ne s'agit pas de la vente de l'ancienne gare comme cela avait été évoqué.

Par contre, **la video-surveillance** dont nous avions déjà parlé (LM février 2022) est cette année à l'ordre du jour. Même si le montant représente une faible partie du budget, nous y sommes toujours opposés. Installées en entrées/sorties de ville ou dans les rues passantes, les études menées dans les villes qui se sont équipées montrent que les caméras ne jouent généralement pas le rôle dissuasif attendu de protection des quartiers. À suivre !

Les élus de *Changeons de Cap*: Simone Cassette, Bernard Morin, Catherine Hespel, Agathe Ratinet.

Retrouvez-nous sur Contact: cdc.limours@gmail.com

Les propos tenus dans ces colonnes n'engagent que leurs auteurs, conformément aux dispositions du Code Général des Collectivités Territoriales.

Île-de-France Mutuelle Santé, la première mutuelle régionale pour tous les Franciliens

La Région a mis en place la première mutuelle régionale en France. Proposée en partenariat avec La Mutuelle Familiale, Harmonie Mutuelle et AXA, « Île-de-France Mutuelle Santé » offre à tous les Franciliens un accès aux soins et à la prévention à des tarifs avantageux pour préserver leur pouvoir d'achat. En 2024, la Région a décidé que les tarifs de sa mutuelle n'augmenteront pas.
Vous pouvez souscrire à cette nouvelle mutuelle régionale en appelant gratuitement au 0800 730 641 (numéro vert) du lundi au vendredi de 9 h à 18 h.
Vous pouvez aussi obtenir des renseignements en vous rendant sur le site Internet de la Région dont nous avons indiqué le lien sur notre site.

Labaz, application pour les 15 à 25 ans

La Région Ile-de-France propose une application gratuite qui met à disposition un « pass sport et culture » d'une valeur de 100 euros pour les 15-17 ans et propose une aide au vélo via Ile-de-France Mobilités pour les 15-25 ans.
À terme l'application recensera toutes les aides proposées par la Région.

Nouvelle installation

Emmanuelle Reboul

Maître praticienne en hypnose éricksonienne
Cabinet partagé d'étiopathie,
23, place du Général de Gaulle - 06 37 85 74 11

La mairie recrute
des distributeurs pour sa communication en boîtes aux lettres.
Renseignements au 01 64 91 63 76
Candidature par écrit à Service communication - Mairie de Limours ou par mail à info@limours.fr

Sam'di sport famille

Fabienne Lambert, notre intervenante sport, vous donne rendez-vous les **samedis 2 et 23 mars de 10 h 30 à 12 h** au dojo du gymnase municipal ou en extérieur en fonction de la météo, pour une séance de renforcement musculaire, accessible à tous.
Prévoir une tenue de sport, une bouteille d'eau et une grande serviette !
Renseignements : 06 83 63 25 28

Déchets végétaux

Reprise de la collecte des déchets végétaux le mercredi 27 mars.

Don du Sang

La prochaine collecte aura lieu **jeudi 18 avril de 15 h 30 à 20 h** au Gymnase municipal.

État civil

Naissances

• LOISY Ambre	le 29/01/2024
• HALLAK Maha	le 04/02/2024
• ARGATU Teo	le 08/02/2024
• ERNST Léa	le 16/02/2024

Décès

• MARLY Chantal (75 ans)	le 25/12/2023
• BLAMOUTIER Jacqueline née TUAL (78 ans)	le 15/01/2024
• CELHAY Enedina née SANCHEZ GONZALEZ (73 ans)	le 23/01/2024
• DUBUST Jean (85 ans)	le 25/01/2024
• MARRE Yvonne née CLAVEL (85 ans)	le 25/01/2024
• PILLOT Christiane née VILLARY (82 ans)	le 04/02/2024
• LE PELTIER Monique née CHALOCHE (91 ans)	le 04/02/2024
• FEAUGAS Pierre (82 ans)	le 09/02/2024

CCAS

Centre Communal d'Action Sociale

Semaine de l'argent

Du 18 au 22 mars, 4e édition
L'Udaf de l'Essonne et ses partenaires institutionnels et associatifs sont mobilisés pour proposer ateliers, conférences et temps d'information consacrés aux questions budgétaires. Des rencontres sont programmées chaque jour de la semaine à l'Udaf de l'Essonne et dans différents lieux du département. Elles sont gratuites et ouvertes aux particuliers et aux professionnels de l'action sociale.
À Limours, une rencontre sur le thème « Comment gérer efficacement son budget ? » vous est proposée **le mardi 19 mars de 14 h à 16 h, salle polyvalente**.

Programme complet disponible sur www.udaf91.fr
Inscription auprès de l'UDAF au 01 60 91 30 54
ou par mail à semainedelargent@udaf91.fr

Contactez votre sénateur
M. Jean-Raymond Hugonet
jr.hugonet@senat.fr
7, place du Général de Gaulle - 91470 Limours
Pour prendre rendez-vous : 09 63 55 99 80
s.daniel@clb.senat.fr (collaboratrice)

Contactez votre députée
Mme Marie-Pierre Rixain
Assemblée nationale
126, rue de l'Université - 75355 Paris 07 SP
marie-pierre.rixain@assemblee-nationale.fr

Contactez votre conseillère départementale
Mme Dany Boyer
Conseil départemental de l'Essonne
Boulevard de France - 91000 Évry
06 73 77 90 44 - dboyer@cd-essonne.fr

Consultations juridiques gratuites
Vous pouvez être reçu à la Maison de la Justice et du Droit aux Ulis. Prendre rendez-vous au 01 64 86 14 05

Conseiller ALEC (Éco-Habitat)
13, voie de la Cardon - 91120 Palaiseau
01 60 19 10 95 - cief@alecoe.fr - alec-ouest-essonne.fr
Permanences à la CCPL.

Pharmacie de garde
Téléphonez au commissariat des Ulis au 01 70 29 30 10 ou rendez-vous à la pharmacie la plus proche qui affiche la garde du week-end.

Médecin de garde
La nuit et le week-end, contactez le répondeur de votre médecin traitant ou le numéro unique de la permanence médicale Ouest Essonne au 01 64 46 91 91. **Rappel :** le 15 est à composer uniquement en cas d'urgence vitale.

Point Conseil Budget (PCB)
Lutter contre la précarité et le surendettement.
Sur RDV au CCAS : 01 64 91 63 55 ou 57

l'Agenda

Jour	Horaires	Manifestation	Organisateur	Lieu
Mars				
Du 1 au 28		Festival Méli-Mélo (programme joint)	Méli-Mélo	Divers lieux
vendredi 1er	20 h 30	Salon des Musiques d'ici et d'ailleurs : Nawal	Municipalité	Le Studio
samedi 2	10 h 30	Sam'di sport famille	Municipalité	Gymnase municipal
Du 4 au 8		Exposition MuMo x Centre Pompidou	Municipalité	Parvis du Studio
Du 8 au 24		Semaines du Développement Durable (programme joint)	Municipalité	Divers lieux
samedi 9	10 h	Réunion publique, la Forêt	Municipalité	La Grange
dimanche 10	9 h-18 h	Baby'Broc	Comité des fêtes	Le Nautilus
dimanche 10	17 h 30	Hommage aux victimes du terrorisme	Municipalité	Parc communal
jeudi 14	14 h	Conférence : Microbiote végétaux et gestion de l'azote	UTL	La Grange
samedi 16	9 h-12 h	Forum des métiers	CCPL	Collège Michel Vignaud
samedi 16	15 h	Carnavélo	Municipalité	Départ École E. Herriot
mardi 19	14 h-16 h	« Comment gérer efficacement son budget ? »	CCAS	Salle polyvalente
samedi 23	10 h 30	Agora Café - spécial auto-rénovation	Municipalité	Demi Lune Mairie
samedi 23	10 h 30	Sam'di sport famille	Municipalité	Gymnase municipal
dimanche 24	9 h	Marche du printemps	CCPL	cf affiche p. 22
mercredi 27		Reprise de la collecte des déchets végétaux	SIREDOM	
jeudi 28	14 h	Conférence : La Roumanie, sœur éloignée	UTL	Théâtre de Bligny
dimanche 31	15 h	Chasse aux œufs	Comité des fêtes	Orée du Bois
Avril				
vendredi 5	20 h 30	Atelier Ville innovante	Municipalité	La Grange